

L'ARLIN Ile de France a été créée en mai 2010 avec l'arrivée de Mme Novakova, infirmière hygiéniste et a été complétée en mai 2011 par l'arrivée du Dr Seringe, médecin coordinateur

	Activités	Eléments quantitatifs
Animations des réseaux	<ul style="list-style-type: none"> ▪ Journée EHPAD : 28/01/2011 ▪ Journée des Praticiens d'IdF : 14/10/2011 Thème : Plan régional - Epidémie à bactéries hautement résistantes ▪ 2 Journées des Infirmières Hygiénistes : Participation à l'organisation ▪ Groupe de travail « fiche technique gestion du PICC » ▪ Participation au groupe de travail « HAD » 	<p>Nombre de participants : 60</p> <p>Nombre de participants : 90</p> <p>Nombre de participants : 8</p> <p>Nombre de participants : 20</p>
Conseils/Assistances	<p>Activité quotidienne non chiffrée</p> <p>Rencontre avec les lycéens dans le cadre de la rédaction du mémoire sur les infections nosocomiales et avec l'étudiant de l'école de commerce</p> <p>Protocole, conduite à tenir : risque de zoonose lors des activités en psychiatrie : recherche et rédaction à la demande d'un établissement spec.</p>	<p>Mails + appels téléphoniques</p> <p>10 heures au total, 15 élèves et 1 étudiant reçus</p> <p>3 heures</p>
Surveillances	<ul style="list-style-type: none"> ▪ <u>Réseau ATB en 2010</u> Il s'agit d'un réseau de surveillance de la consommation des antibiotiques dans les établissements de santé de l'inter-région Paris-Nord. ▪ <u>Réseau NEOCAT en 2010</u> Ce réseau est chargé de la surveillance des bactériémies sur cathéters veineux centraux en néonatalogie. ▪ <u>INCISO 2011</u> Le réseau INCISO permet de surveiller toutes les interventions réalisées ou de surveiller au moins 100 interventions identiques, choisies sur la liste des interventions prioritaires. ▪ <u>REA-RAISIN</u> du 1^{er} janvier au 30 juin 2011 C'est un réseau de surveillance des infections nosocomiales dans les services de réanimation adulte. La surveillance concerne 4 sites : bactériémies, pneumopathies, CVC et infections urinaires. ▪ <u>Réseau AES en 2010</u> Dans le cadre de ses missions de lutte contre les IN, le CCLIN Paris-Nord a mis en place un réseau de surveillance des accidents exposant au sang (AES) chez le personnel depuis 1995. 	<p>Nombre d'établissements d'IdF participants :</p> <p>131 établissements (54,8% des établissements de l'inter-région paris nord)</p> <p>11 services ont participé</p> <p>128 établissements (61% des MCO d'IdF) ou 314 services ont participé à cette surveillance : 38530 interventions incluses</p> <p>32 établissements soit 34 unités de réanimation d'IdF ont participé, incluant 3765 patients</p> <p>88 établissements étaient impliqués dans cette surveillance</p>

	<ul style="list-style-type: none"> ▪ Réseau BMR en 2011 <p>L'objectif de ce réseau est d'évaluer l'impact des actions de prévention de la diffusion des bactéries multi résistantes, inscrites comme prioritaires dans le cadre de la lutte contre les infections nosocomiales.</p>	90 établissements, soit 78 laboratoires (53,4% des laboratoires de l'inter-région Paris Nord) ont participé à ce réseau.
Aide à l'évaluation des pratiques	<p>Audits nationaux :</p> <ul style="list-style-type: none"> ▪ Journée hygiène des mains 5 mai 2011 ▪ Audit précautions standard ▪ Enquête régionale « Prévention du risque infectieux en EHPAD en IdF » ▪ Etat des lieux à la demande de l'établissement : gestion du risque infectieux, certification <ul style="list-style-type: none"> - Institut médico-éducatif (IME 75) - HDJ pédopsychiatrie, département (75) - Etablissement de santé, clinique (93) 	<p>Nombre d'établissements participants :</p> <p>En IdF : 306 structures (265 ES, 25 EHPAD, 7 libéraux, 6 instituts de formation, 3 fac de médecine) inscrites sur le site du ministère de la santé – 63 ES participants à l'évaluation</p> <p>En IdF : 271 structures ont rendu leurs résultats</p> <p>74 EHPAD</p> <p>8 heures au total, visite sur place</p>
Formations	<p>Formations universitaires</p> <p>Formation en IFSI (75)</p> <p>Formation en EHPAD (77,95), précautions « standard », hygiène des mains</p> <p>Formations en IME (75), précautions « standard », prévention d'AES</p> <p>Formations en HDJ pédopsychiatrie (75), précautions « standard » et complémentaires</p>	<p>Participation à des DU</p> <p>12 heures de cours</p> <p>9 heures</p> <p>3 heures</p> <p>4 heures</p>
Communications	<p>Publications</p> <p>Communications aux congrès</p> <p>Réunions régionales du CCLIN sud-ouest</p> <p>Groupe de travail pluridisciplinaire (rédaction d'un outil pédagogique)</p>	<p>Salon infirmier</p> <p>(communication orale et animation de l'atelier)</p> <p>2 présentations (gestion du PICC)</p> <p>2 groupes : participation</p>
Signalements	Répartition des signalements pour l'année 2011	

(gestions de proximités)

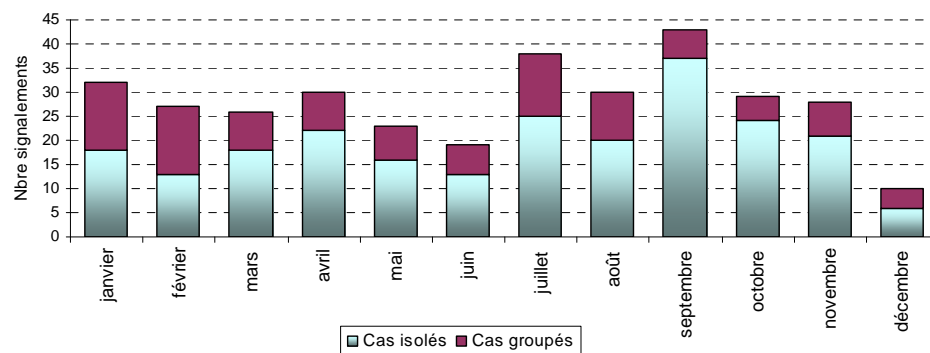

Nombre de signalements traités : 341
 Visites sur site : 32
 Audits : 6

Forte recrudescence des entérobactéries productrices de carbapénèmase (EPC) en IdF entre 2010 et 2011

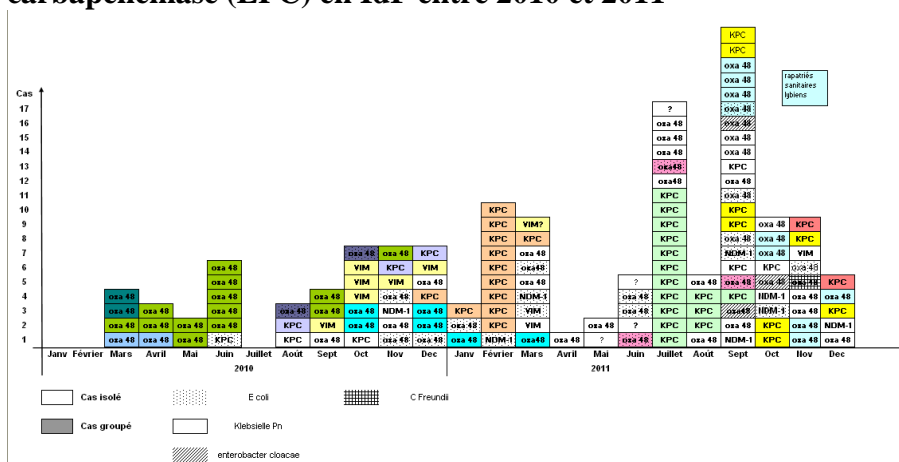

Nécessité de renforcer la sensibilisation des professionnels de santé sur la situation épidémiologique des bactéries hautement résistantes

- Groupe de travail de rédaction d'une maquette de plan local de maitrise d'une épidémie : avril 2011
- Réunion régionale de sensibilisation organisée par l'ARS IdF le 09/09/2011 : 300 participants
- ➔ Déclinée au niveau départemental : 8 réunions départementales organisées par l'ARS et l'ARLIN IdF
- Groupe de travail de rédaction d'un plan régional de maitrise d'une épidémie : en cours

Mise en place d'une procédure de gestion des signalements externes en IdF

Définition des modalités de gestion du signalement externe des infections nosocomiales par les différents intervenants : l'ARLIN IdF, le CCLIN Paris Nord, la Cellule Régionale de Veille, d'Alertes et de Gestions Sanitaires (CRVAGS) de l'ARS d'Ile de France, les Cellules Départementales de Veille, d'Alertes et

Circuit des informations obtenues à l'issue des signalements

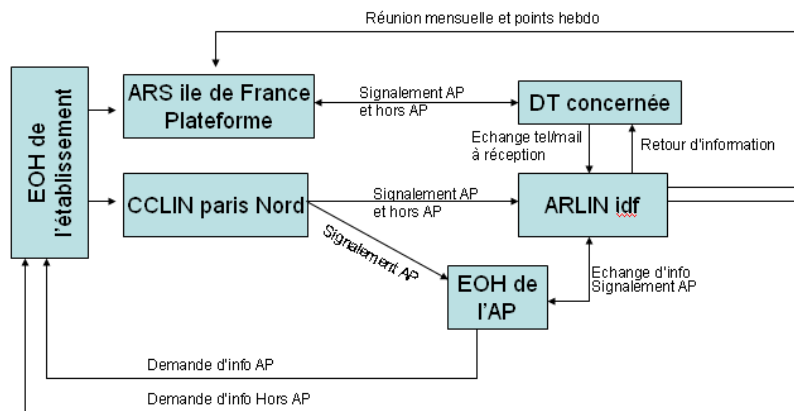

de Gestions Sanitaires (CDVAGS) des délégations territoriales (DT) de l'ARS et l'EOH (Equipe Opérationnelle d'hygiène) du siège de l'APHP (Assistance Publique Hôpitaux de Paris). 2 circuits de gestion du signalement externe ont été définis en distinguant les signalements émanant d'un établissement de l'APHP et les signalements émanant d'un établissement hors APHP

Bilan des indicateurs du tableau de bord pour l'Idf

Score agrégé : général National et Idf

Il s'agit d'un indice agrégé qui permet de résumer les quatre indices du tableau de bord (hormis le SARM) avec la pondération suivante : ICALIN 40%, ICSHA 30%, ICATB 20%, SURVISO 10%.

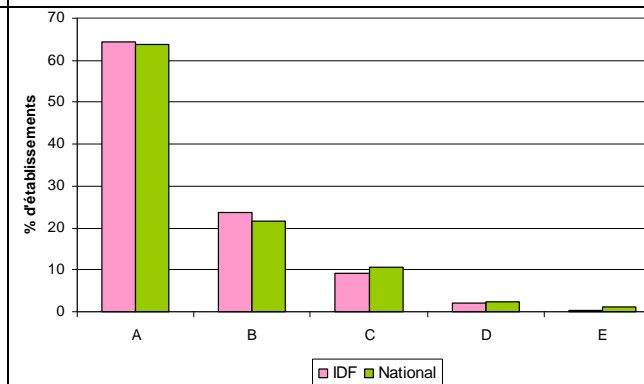

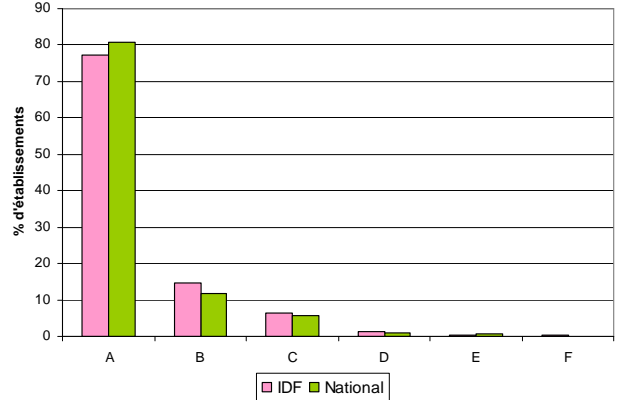
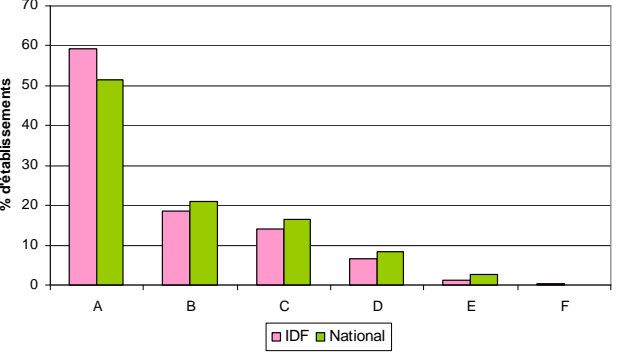
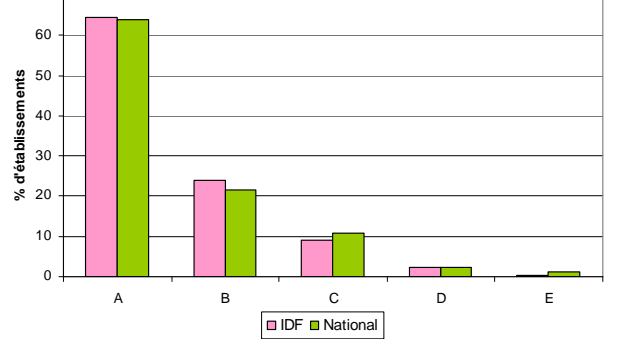
	<p>Score ICALIN général (National et IDF) :</p> <p>Il s'agit d'un indicateur composite permettant de situer l'état d'avancement d'un établissement dans la mise en place du dispositif de la lutte contre les infections nosocomiales.</p>	 <table border="1"> <caption>ICALIN Score Data</caption> <thead> <tr> <th>Catégorie</th> <th>IDF (%)</th> <th>National (%)</th> </tr> </thead> <tbody> <tr> <td>A</td> <td>78</td> <td>80</td> </tr> <tr> <td>B</td> <td>15</td> <td>12</td> </tr> <tr> <td>C</td> <td>7</td> <td>6</td> </tr> <tr> <td>D</td> <td>2</td> <td>1</td> </tr> <tr> <td>E</td> <td>0</td> <td>0</td> </tr> <tr> <td>F</td> <td>0</td> <td>0</td> </tr> </tbody> </table>	Catégorie	IDF (%)	National (%)	A	78	80	B	15	12	C	7	6	D	2	1	E	0	0	F	0	0
Catégorie	IDF (%)	National (%)																					
A	78	80																					
B	15	12																					
C	7	6																					
D	2	1																					
E	0	0																					
F	0	0																					
	<p>Score ICSHA général (National et IDF) :</p> <p>L'indicateur ICSHA, indicateur de consommation de produits hydro-alcooliques (PHA) pour l'hygiène des mains, permet de suivre la mise en œuvre effective d'une des techniques utilisées pour l'hygiène, une mesure-clé de prévention des infections nosocomiales.</p>	 <table border="1"> <caption>ICSHA Score Data</caption> <thead> <tr> <th>Catégorie</th> <th>IDF (%)</th> <th>National (%)</th> </tr> </thead> <tbody> <tr> <td>A</td> <td>58</td> <td>51</td> </tr> <tr> <td>B</td> <td>19</td> <td>21</td> </tr> <tr> <td>C</td> <td>14</td> <td>16</td> </tr> <tr> <td>D</td> <td>7</td> <td>9</td> </tr> <tr> <td>E</td> <td>2</td> <td>3</td> </tr> <tr> <td>F</td> <td>0</td> <td>0</td> </tr> </tbody> </table>	Catégorie	IDF (%)	National (%)	A	58	51	B	19	21	C	14	16	D	7	9	E	2	3	F	0	0
Catégorie	IDF (%)	National (%)																					
A	58	51																					
B	19	21																					
C	14	16																					
D	7	9																					
E	2	3																					
F	0	0																					
	<p>Score ICATB général (National et IDF)</p> <p>Il s'agit d'un score reflétant la consommation des antibiotiques des établissements de santé. Il objective l'organisation mise en place dans l'établissement pour promouvoir le bon usage des antibiotiques, les moyens qu'il a mobilisés et les actions qu'il a mises en œuvre.</p>	 <table border="1"> <caption>ICATB Score Data</caption> <thead> <tr> <th>Catégorie</th> <th>IDF (%)</th> <th>National (%)</th> </tr> </thead> <tbody> <tr> <td>A</td> <td>64</td> <td>63</td> </tr> <tr> <td>B</td> <td>23</td> <td>21</td> </tr> <tr> <td>C</td> <td>9</td> <td>11</td> </tr> <tr> <td>D</td> <td>2</td> <td>2</td> </tr> <tr> <td>E</td> <td>0</td> <td>1</td> </tr> </tbody> </table>	Catégorie	IDF (%)	National (%)	A	64	63	B	23	21	C	9	11	D	2	2	E	0	1			
Catégorie	IDF (%)	National (%)																					
A	64	63																					
B	23	21																					
C	9	11																					
D	2	2																					
E	0	1																					
	<p>Surveillance des infections du site opératoire : SURVISO Renseigne sur l'engagement de l'établissement dans la surveillance du risque infectieux en chirurgie</p>																						
		<p>Au niveau de l'IdF, parmi les établissements concernés, 178 (99,4%) font une surveillance des infections du site opératoire. Au niveau national : c'est 99,6% des établissements concernés</p>																					

